



Situación epidemiológica COVID-19

Provincia de Córdoba

SEMANA 44
06 de noviembre de 2021



Situación epidemiológica COVID-19. Provincia de Córdoba. SE 44

519.921 casos totales

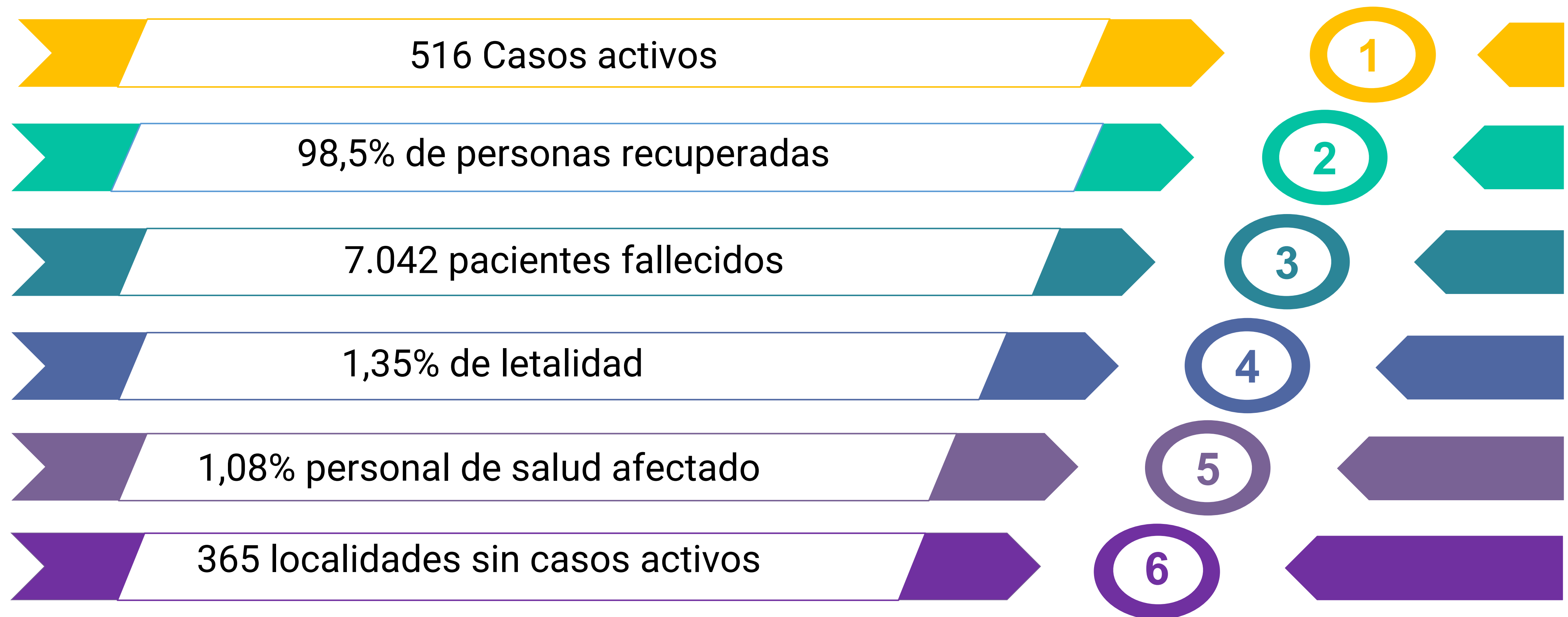

Indicadores de Riesgo Provincia de Córdoba.

SE 44

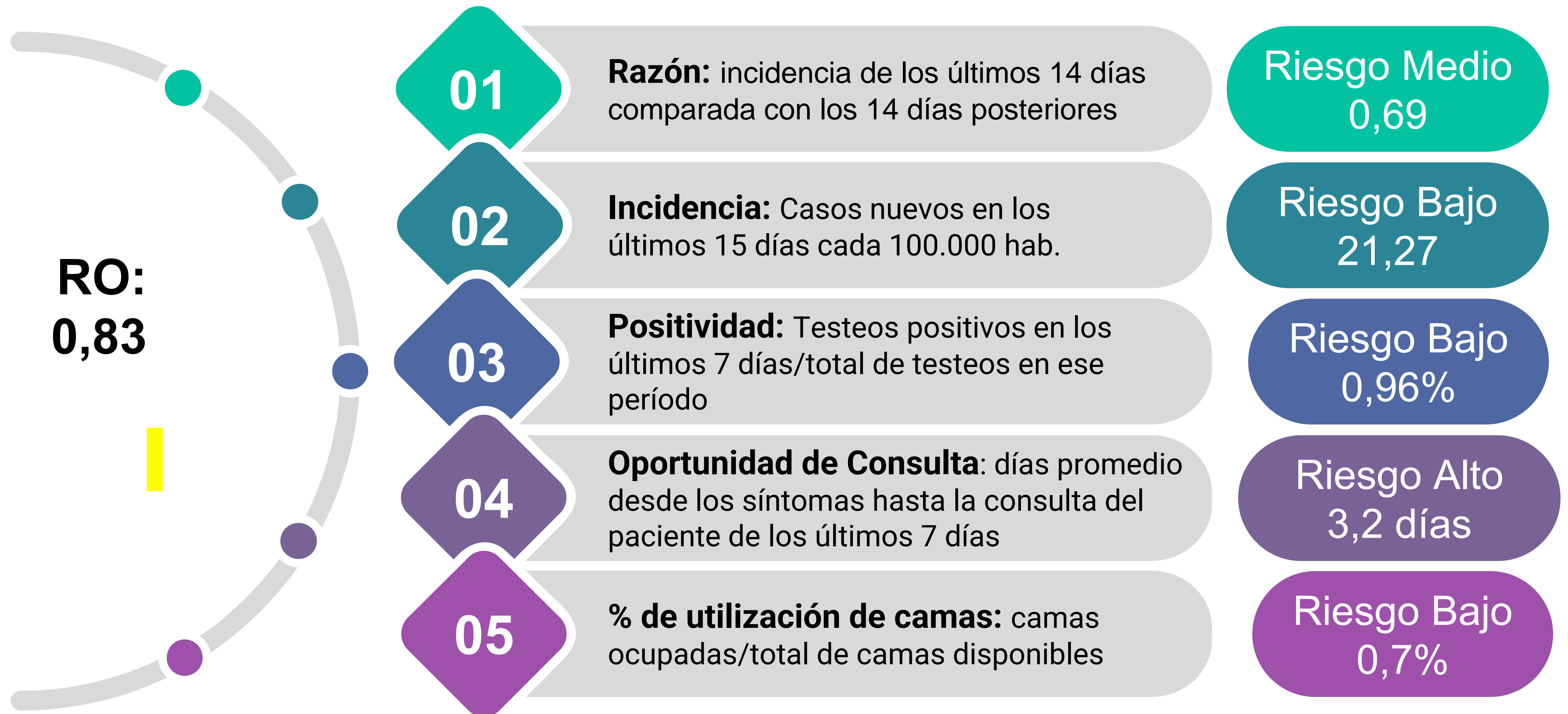

Comparativa de indicadores de riesgo de semanas epidemiológicas 42 a 44

Indicadores	SE 42	SE 43	SE 44
Ro	0,93	0,86	0,83
Razón	0,87	1,14	0,69
Incidencia C100 mil hab.	30,80	30,04	21,27
Positividad %	1,28	1,09	0,96
Oportunidad de Consulta	3 días	2,9 días	3,2 días
% Ocupación de camas	0,57%	0,79%	0,7%
Casos activos	863	725	516

Ro: Tasa de Contagio

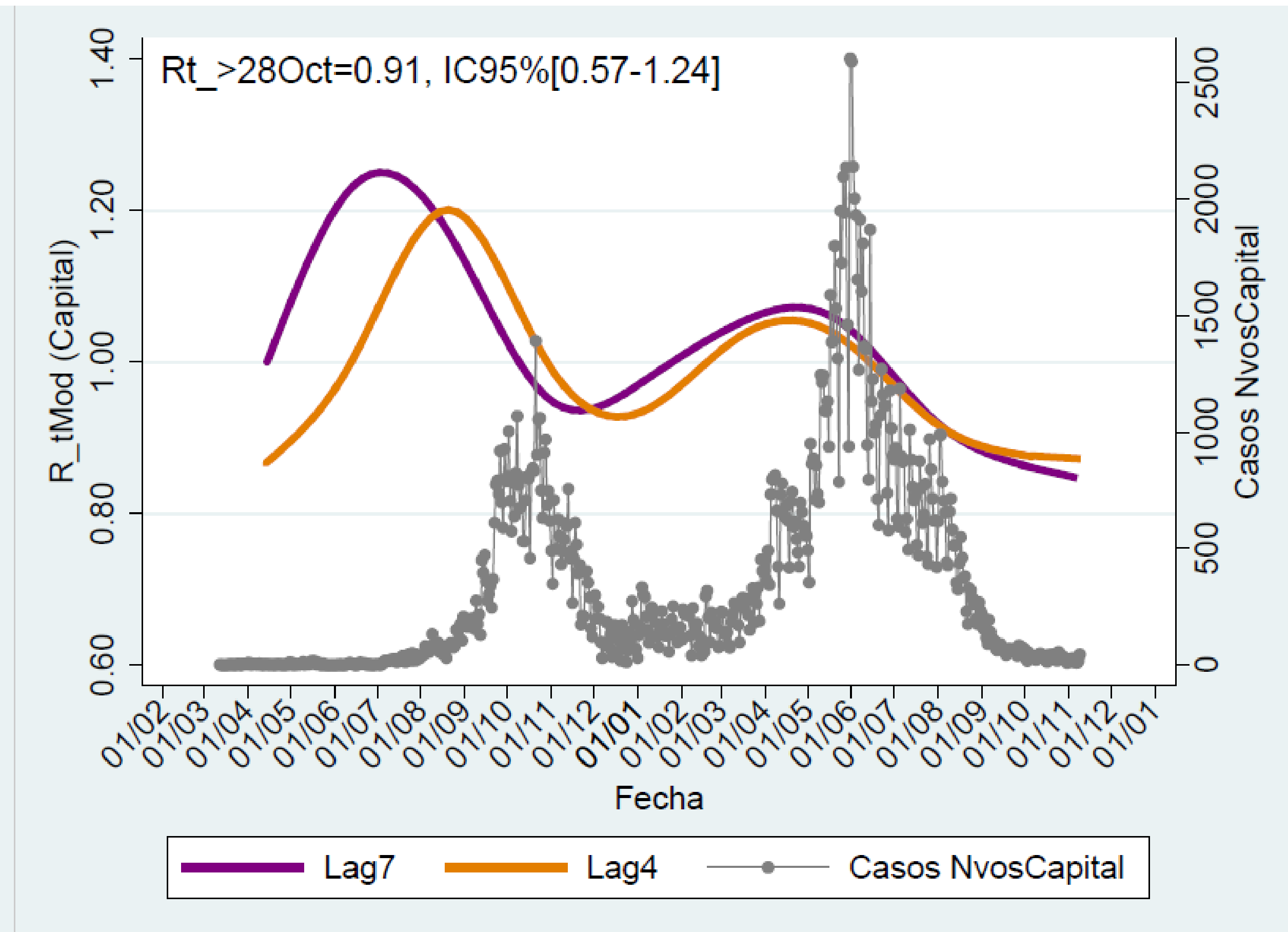
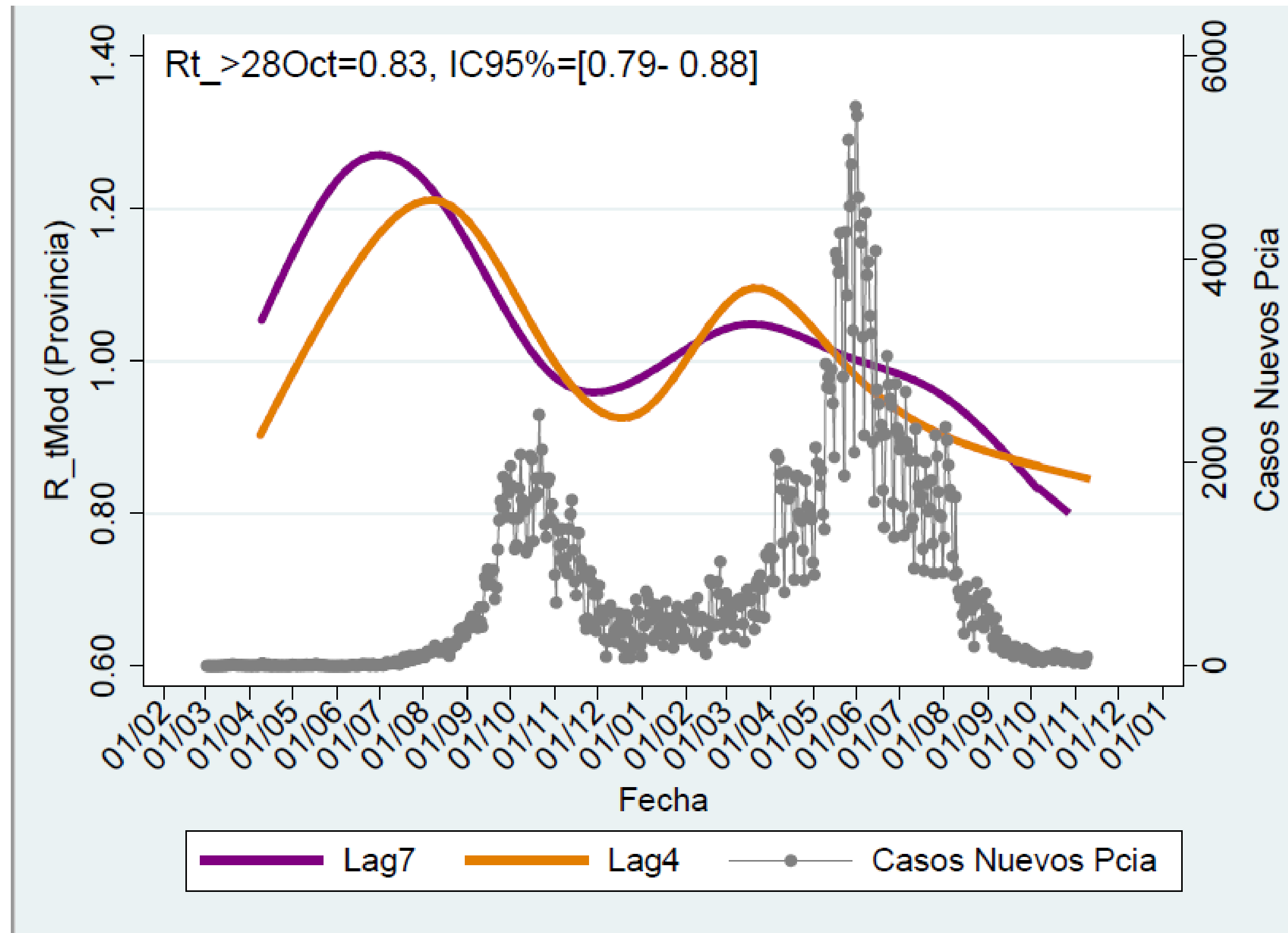

Curva epidémica y casos acumulados COVID-19. Provincia de Córdoba. N= 519.921.

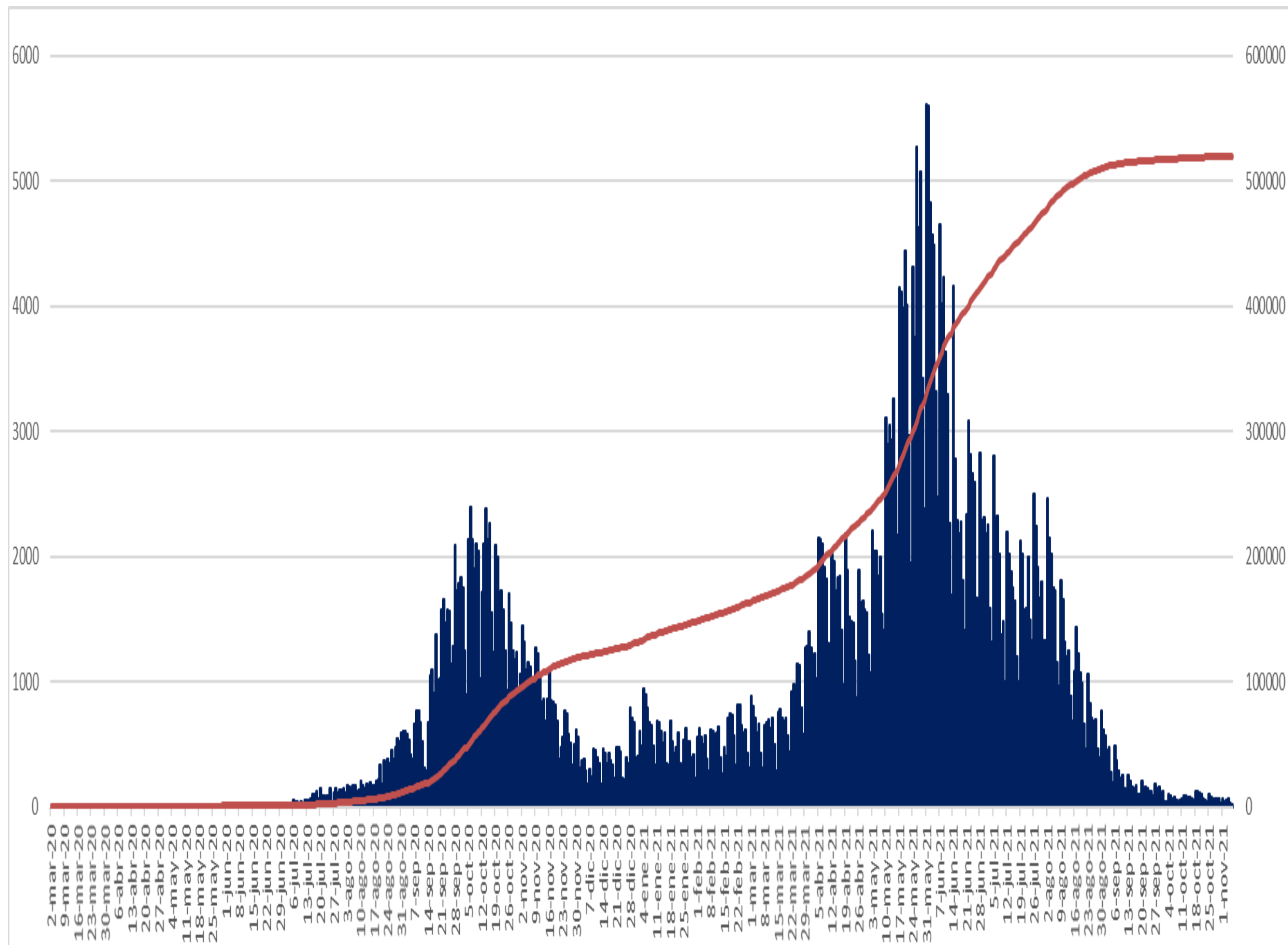

En la semana epidemiológica 44 se registró un 37% menos de casos que la semana anterior.

Días totales **615**

Casos activos **516**

Casos últimos 7 días **313**

Capital **195**

Interior **118**

Año	Día con más casos	Cantidad	SE
2020	6/10/2020	2391	41
2021	31/5/2021	5610	22

Evolución de casos, internados y fallecidos COVID-19 por SE. Provincia de Córdoba. Año 2021

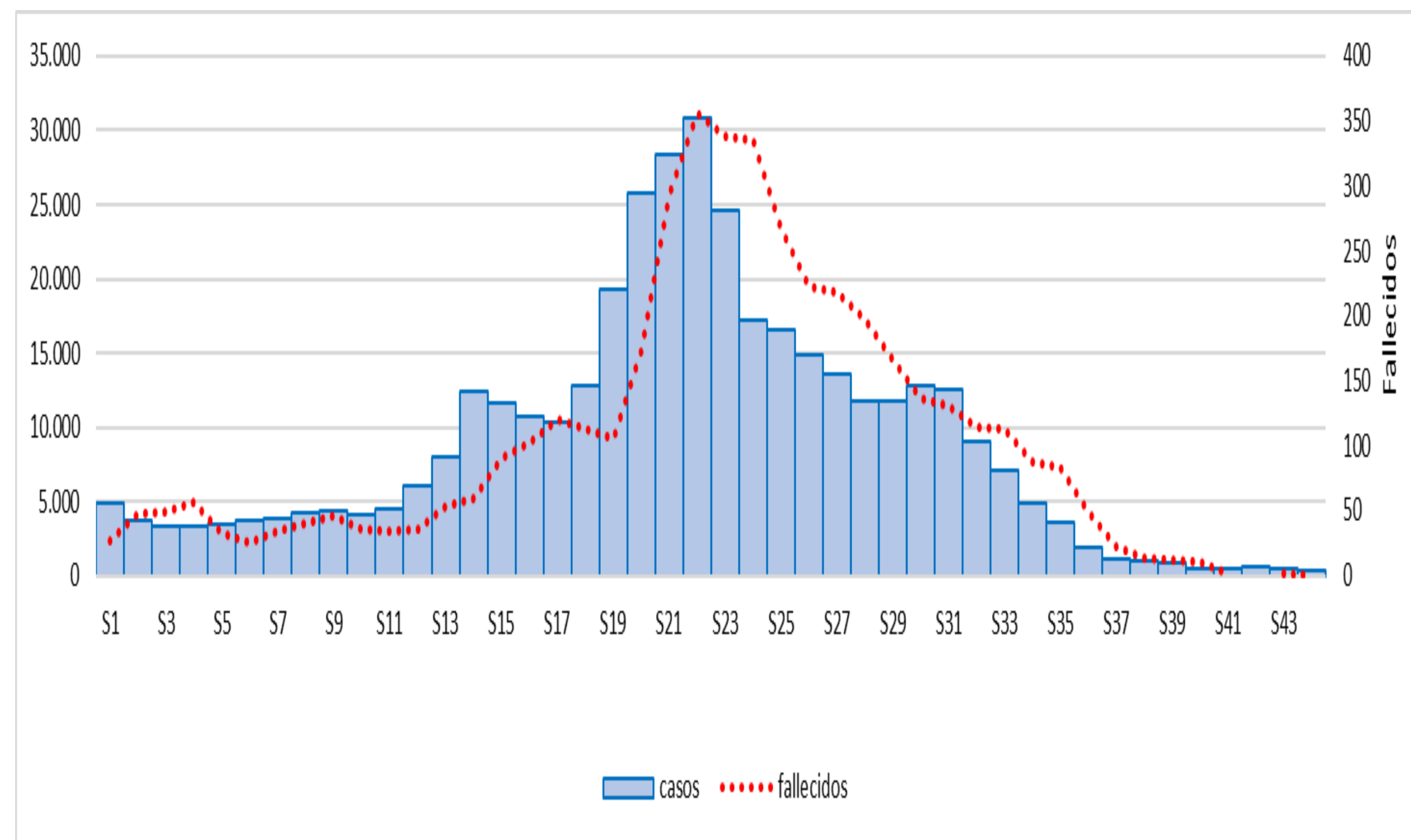
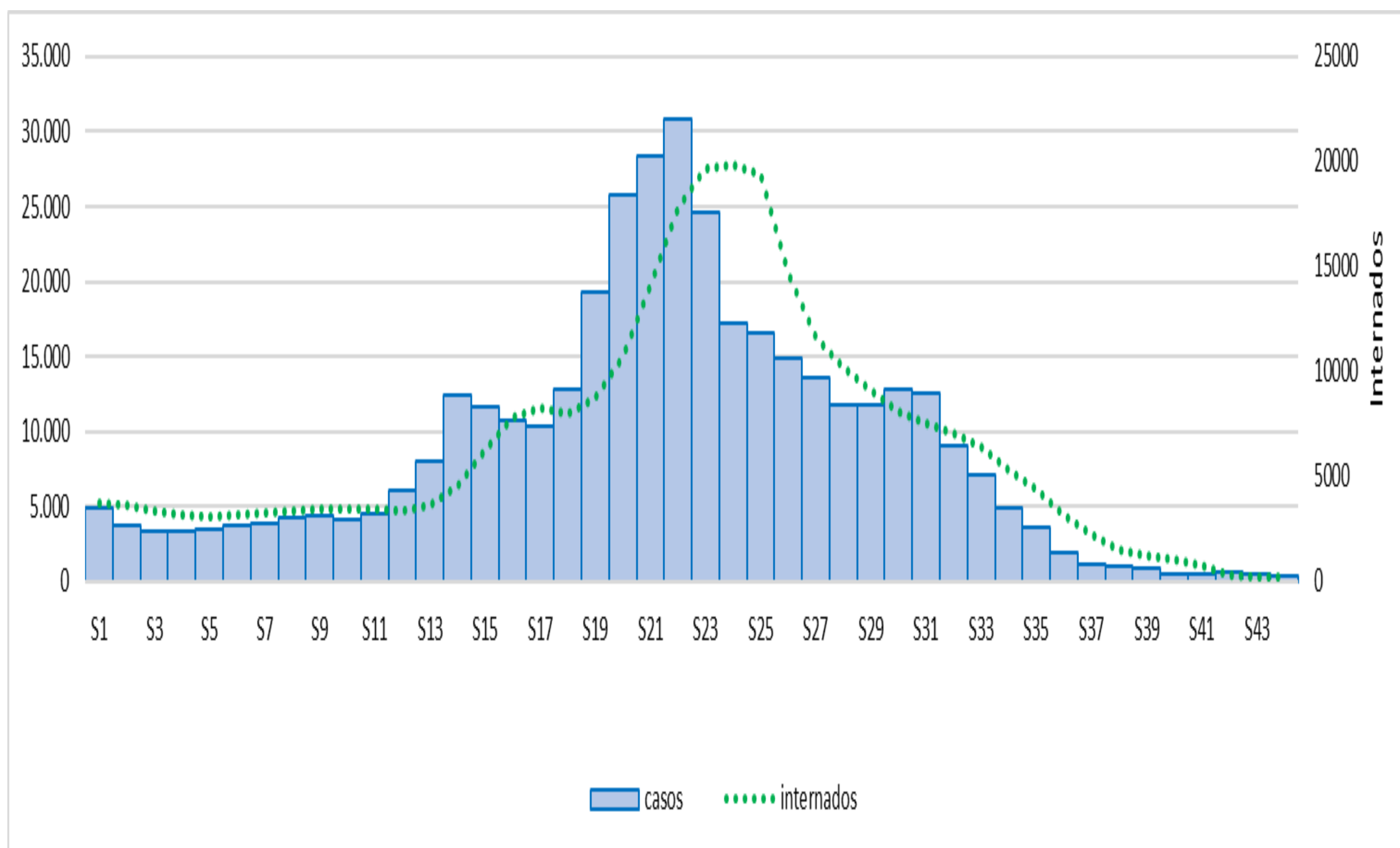

El pico de casos y fallecidos se registró en la SE 22, en tanto que el pico de internados se registró en la SE 24. La curva de casos y fallecidos se mantiene en descenso durante 22 semanas consecutivas, en tanto que la de internados durante 20 semanas consecutivas.

Es de destacar que la curva se mantiene por debajo de 1.000 casos semanales durante las últimas 6 semanas, en tanto que los fallecidos se mantienen por debajo de 15 muertes semanales. En la SE42 y 44 no se registraron muertes y en la SE43 2.

Curva epidémica COVID-19 e Incremento de testeos por semana. Provincia de Córdoba. N= 519.921.

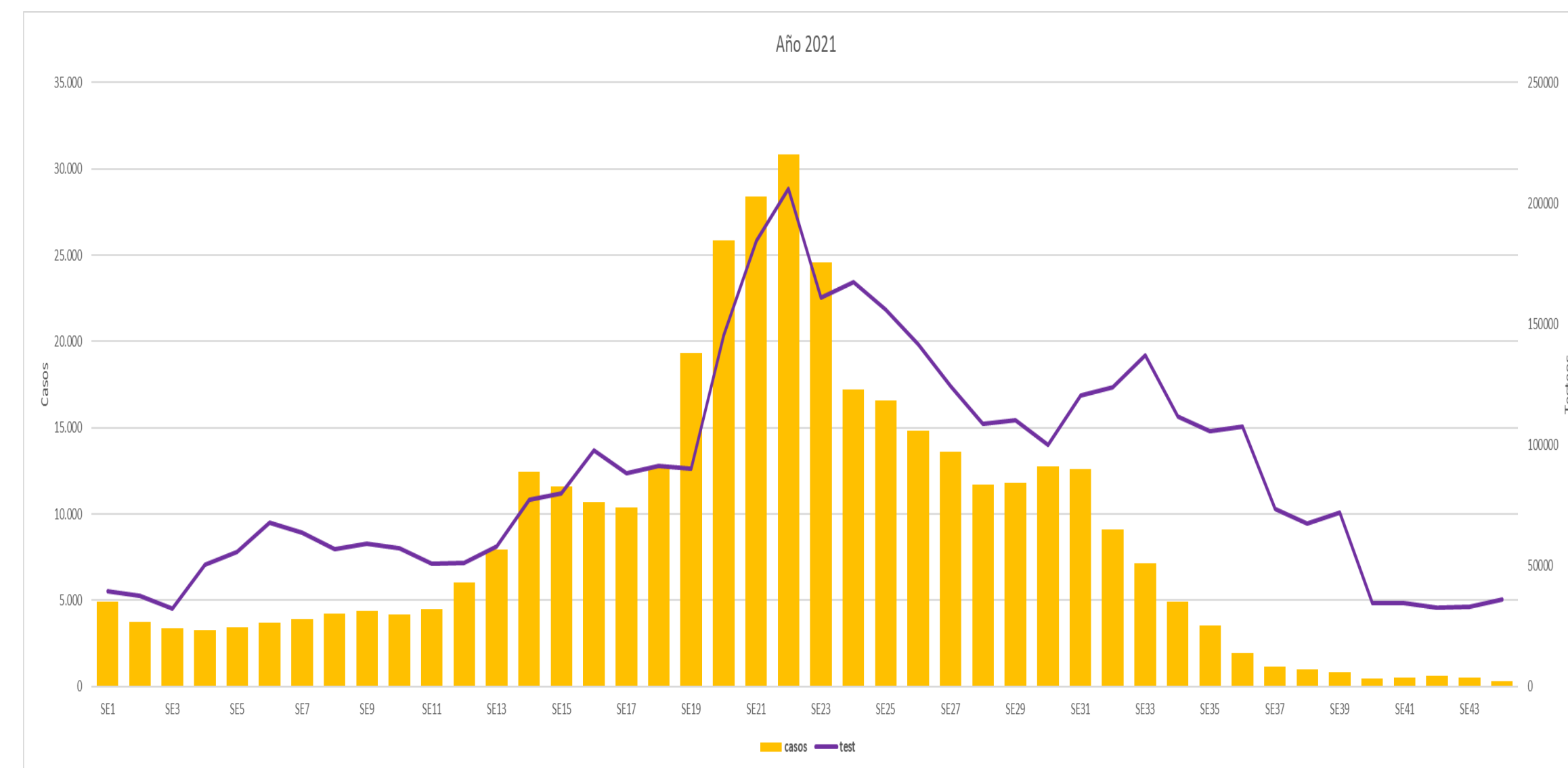
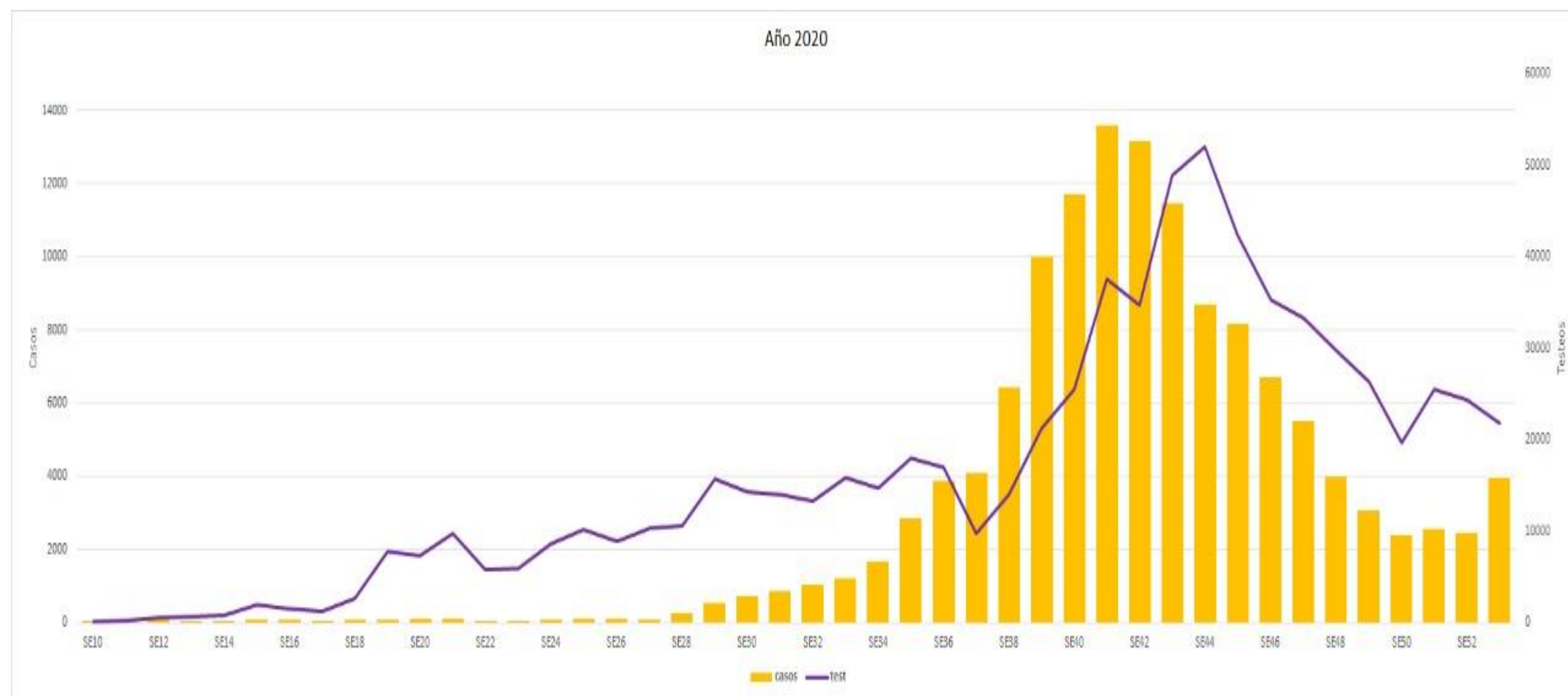

Durante el 2020 se realizaron 719.924 test, con un promedio por semana de 16.362.

Durante el 2021 se realizaron 3.901.040 testeos con un promedio por semana de 88.660

Durante las últimas 5 semanas el promedio semanal fue de 34.159. La cantidad de testeos en las últimas 2 semanas se mantuvieron estables con un ligero aumento.

Se puede observar un aumento sostenido en el número de testeos hasta la SE 22 y un nuevo incremento a partir de la SE 31, disminuyendo a partir de la SE 34.

Curva epidémica COVID-19 en menores de 20 años. Provincia de Córdoba. N= 90.847

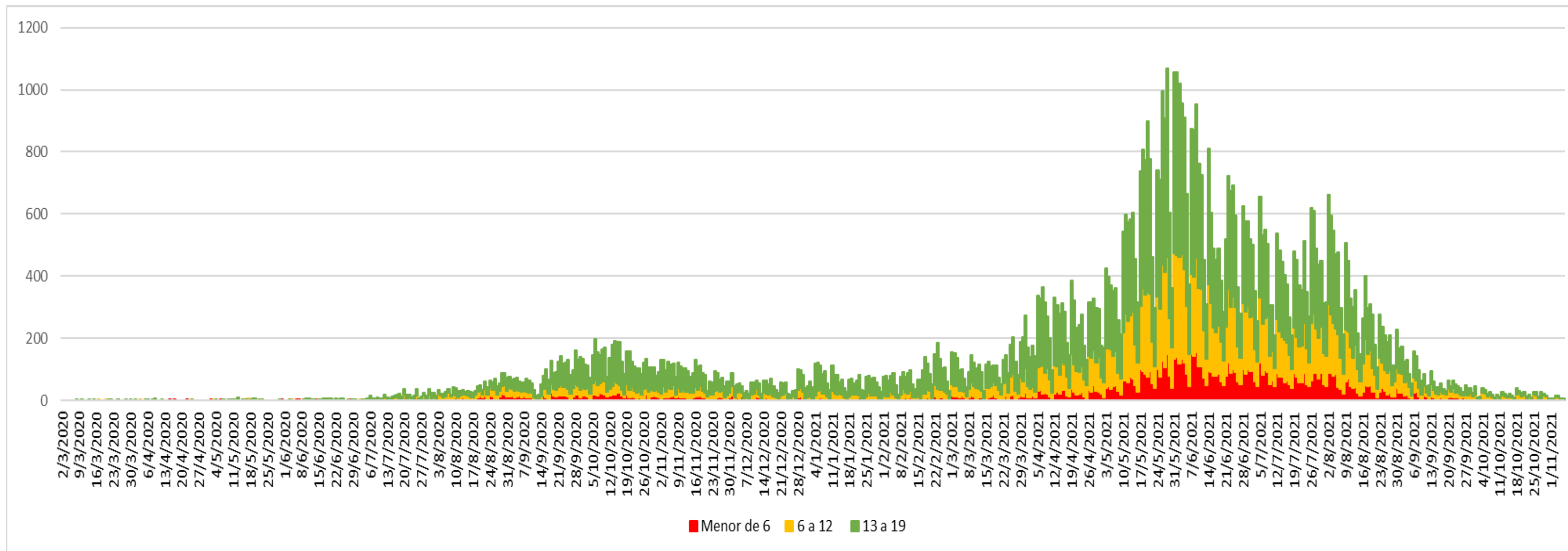

Desde el inicio de la pandemia, el **28/05/21** se observó el mayor número de casos en menores de 20 años.
N=1067

Distribución porcentual de casos por grupo etario según SE					
	Menor a 6	6 a 12	13 a 19	Adulto	%<20 años
SE41	5,34	9,35	11,45	73,85	26,15
SE42	3,41	10,84	11,46	74,30	25,70
SE43	4,65	12,32	12,53	70,51	29,49
SE44	2,91	10,32	6,61	80,16	19,84

El **17,5%** del total de casos desde el inicio de la pandemia corresponde a menores de 20 años.

Desde la SE17 el % de casos en menores de 20 años supero la media histórica, y continúa en ascenso. Desde la SE31 el % de casos en menores de 20 años supera al 25% del total de casos.

Casos COVID-19 según nexos epidemiológico.

Provincia de Córdoba. N=519.921

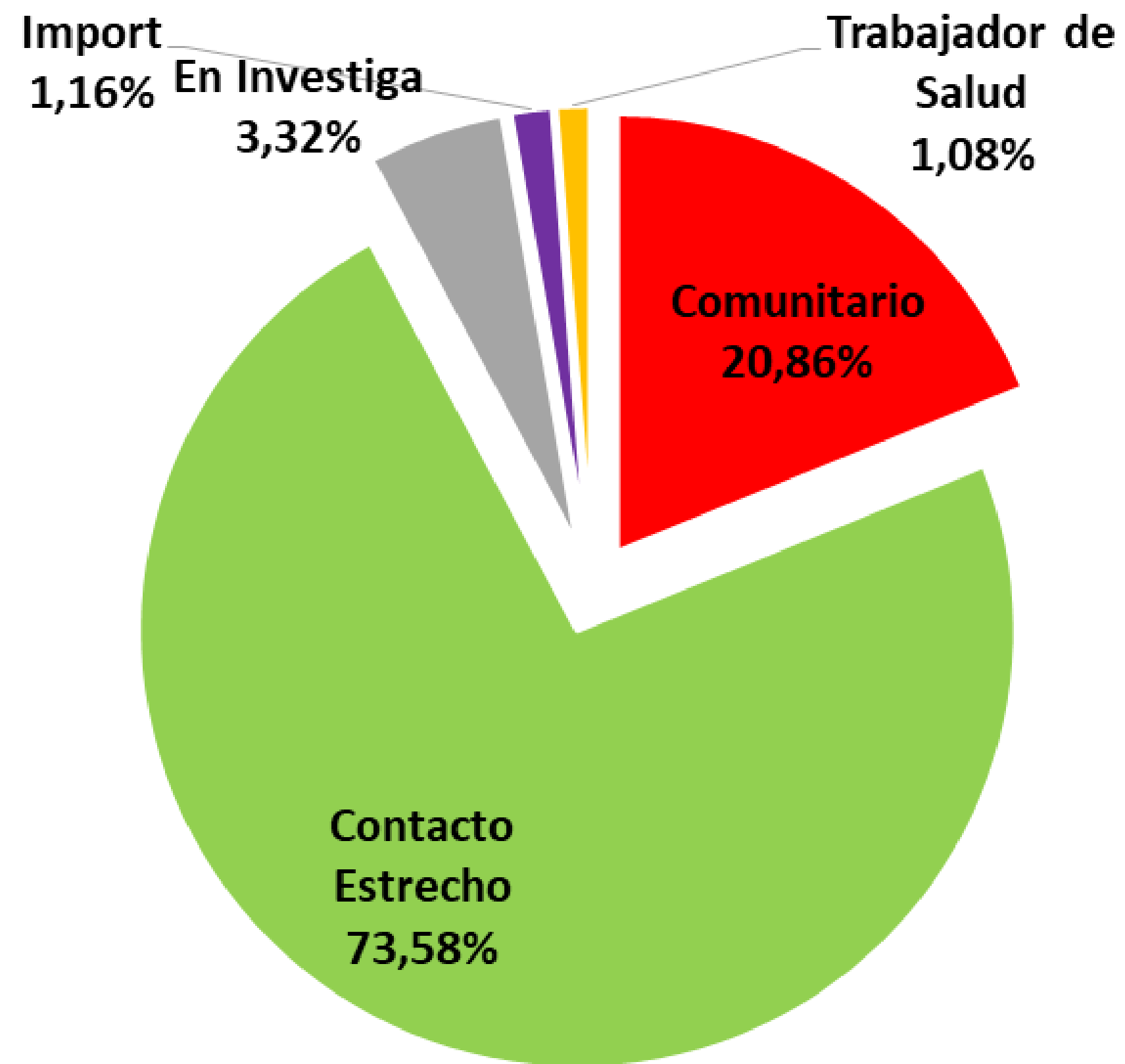

En el 76% de los casos se puede identificar cual es el nexo de transmisión de la enfermedad.

En su mayoría las infecciones se adquieren dentro del ámbito de sus vínculos mas cercanos o laboral.

En las últimas semanas los porcentajes por nexo se mantienen estables.

Barrios con casos activos. Ciudad de Córdoba. N=131*. SE 44

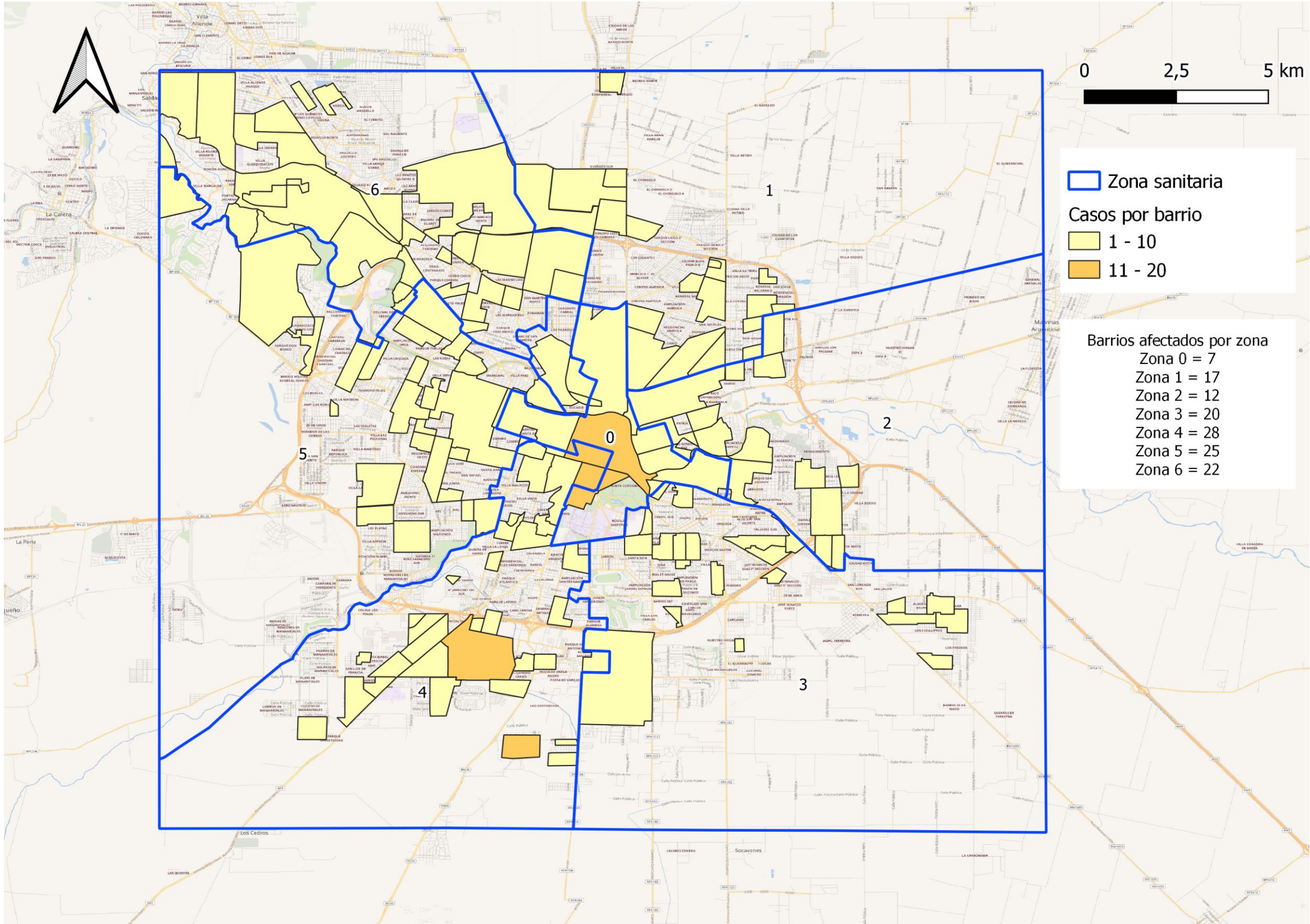

El 20,6% de los barrios de la ciudad presenta casos activos (disminuyó 2,8% respecto a la SE 43)

El 20% de los barrios tienen entre 1 y 10 casos COVID-19 (disminuyó 3,1% respecto a la SE anterior)

	SE 43	SE 44
Barrios con 1 a 10 casos	147	127
Barrios con 11 a 20 casos	2	4
Barrios con 21 a 40 casos	--	--
Barrios con 41 a 100 casos	--	--

Se observa una disminución de barrios con casos activos en la categoría 1 a 10 casos y un leve aumento en la categoría 11 a 20 casos.

La zona central tiene la mayor concentración de casos activos.

*Datos tomados del sistema informático provincial en tiempo real“.

El Barrio con más casos activos es Centro con 20 casos.

Casos Confirmados según Residencia. COVID-19. Provincia de Córdoba.

Capital	224.867
Casos Activos	305
Interior	295.054
Casos Activos	211

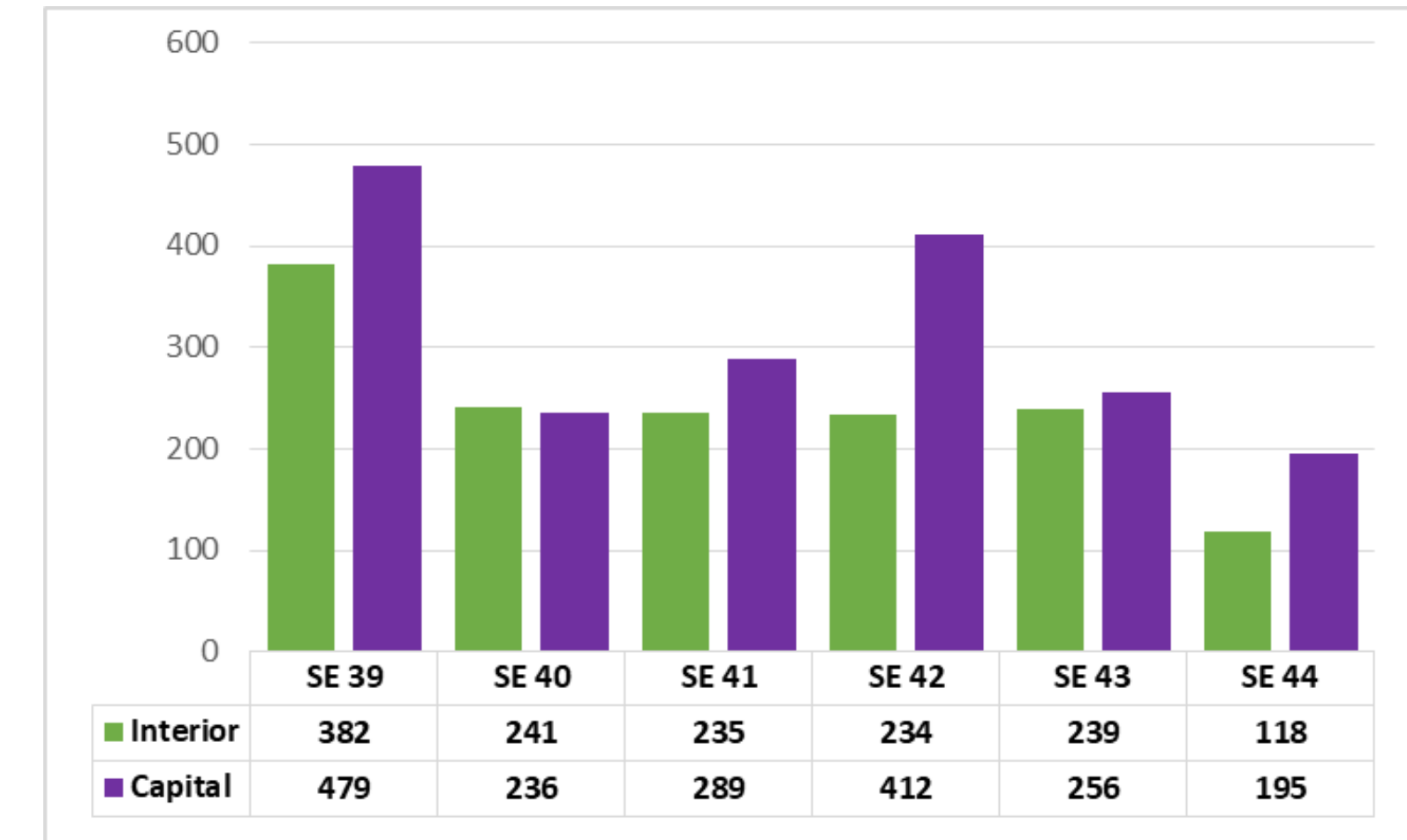
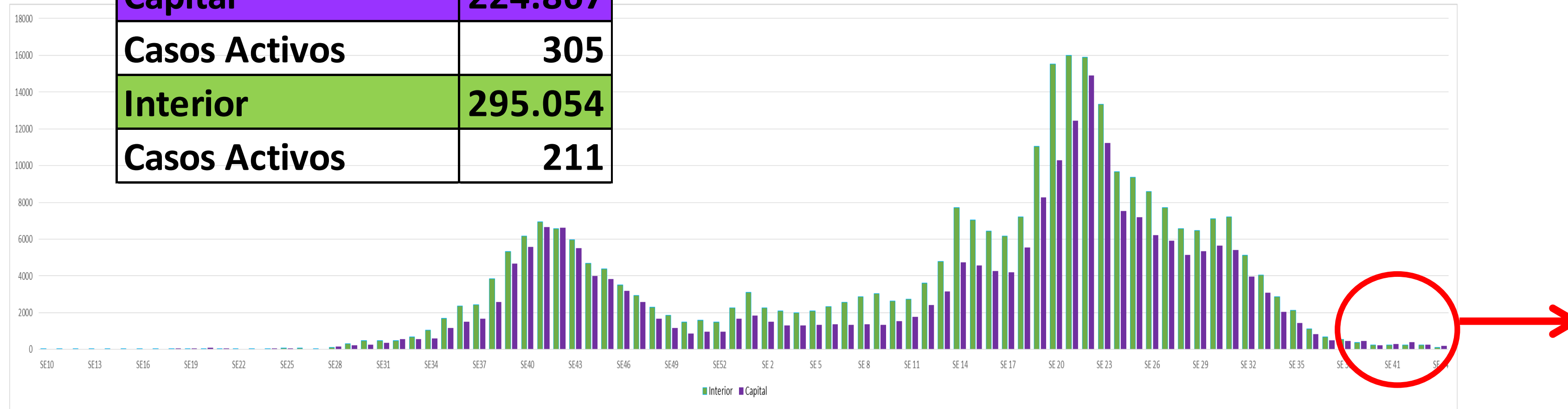

La SE con mayor número de casos en la provincia fue la SE22 con 30.809 casos. Mientras que en el interior fue la SE 21 (15.981) y en Capital la SE 22 (14.900) del 2021.

Se puede observar mayor cantidad de casos en el Interior respecto a Capital en todo el período. Esta situación se invierte a partir de la semana 39. En la SE44 Capital notificó más casos que el interior.

Desde la SE 40 el interior muestra una estabilización y posterior descenso de casos en la última SE en tanto que Capital registra un aumento de casos desde la SE 40 y posterior descenso desde la SE 43.

El promedio de casos semanales en estas 6 semanas fue de 241 casos para el Interior, 311 en Capital y 553 en Provincia. Respecto a la semana anterior (SE 43) se observa menor cantidad de casos semanales en Capital (24% menos) y en el Interior (51% menos) habiendo, en consecuencia, 37% menos casos en Provincia respecto a la SE anterior.

Casos por día COVID-19 en los últimos 10 días según residencia. Provincia de Córdoba. N= 516

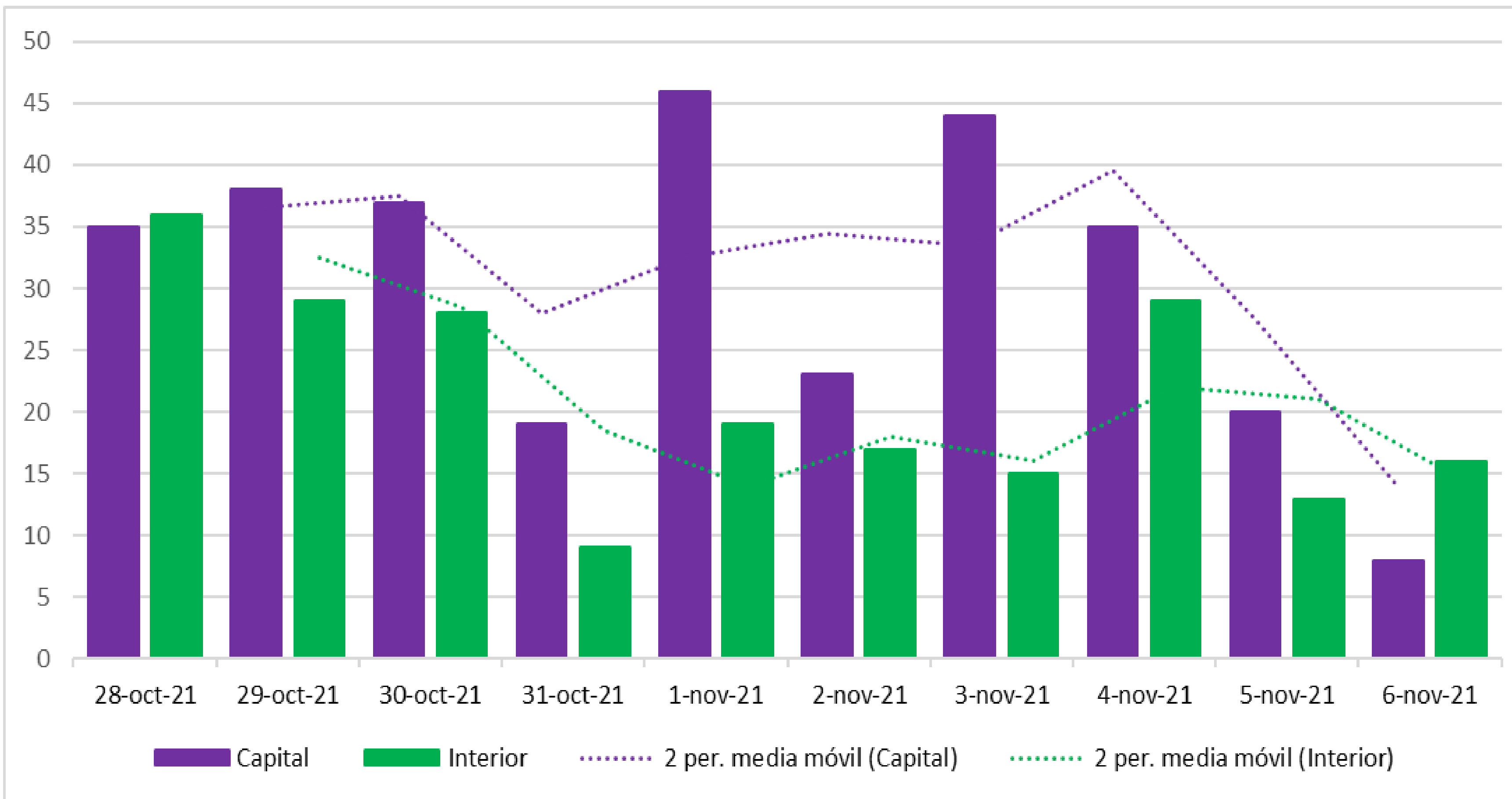

En los últimos 10 días el promedio de casos diarios en Capital fue de **30**, en Interior de **21** casos y en Provincia **51**.

En tanto que en los 10 días anteriores el promedio fue de 88 casos en promedio para provincia, para Capital fue 51 y para el Interior 37.

Fallecidos COVID-19 por fecha de fallecimiento. Provincia de Córdoba. N=7.042.

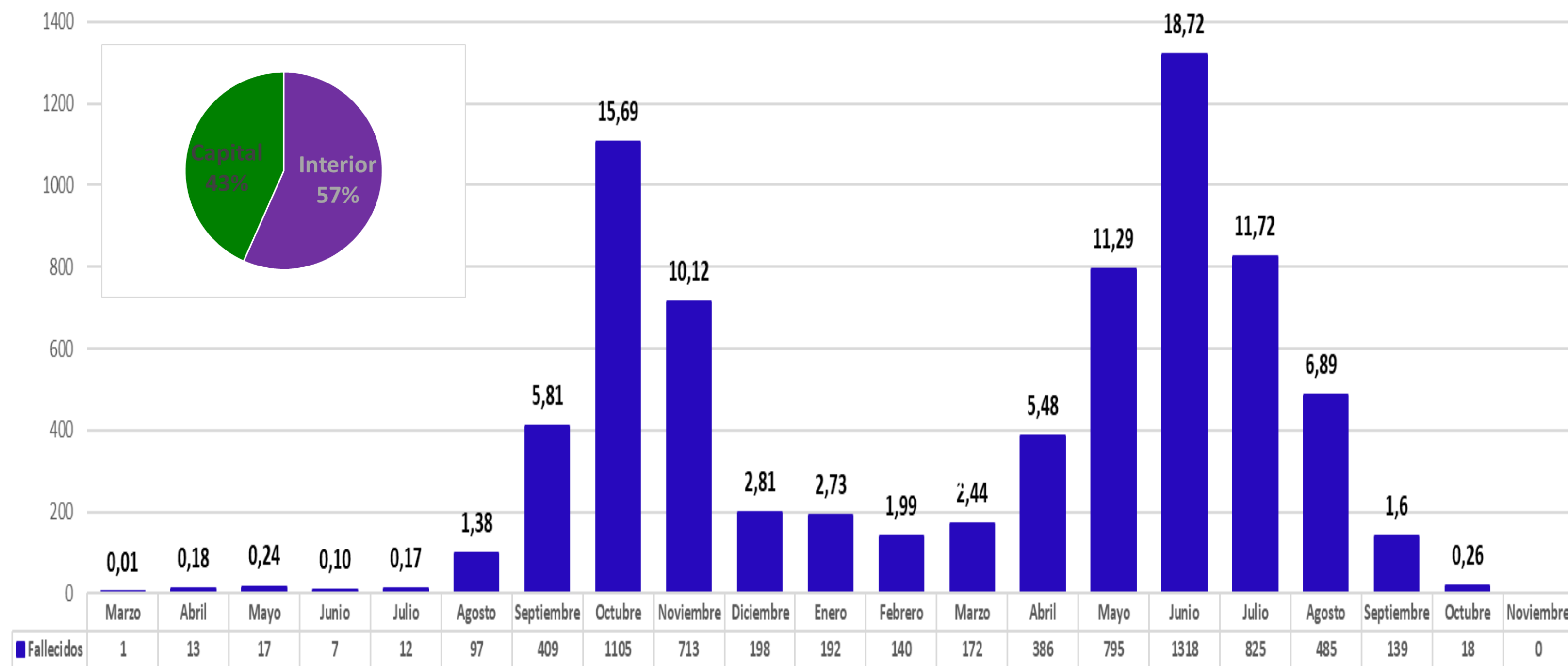

El 3 de junio se registró el mayor número de fallecidos con 69 defunciones

La mediana de días desde la toma de muestra hasta el fallecimiento es de 10 días con un rango IC entre 5 y 17 días

La mediana de edad de los fallecidos es de 71 años con un rango IC entre 61 y 80 años

El 68% de los fallecidos en 2021 no estaba vacunado.

En el mes de octubre se notificaron 18 fallecidos, la mediana de edad por sexo fue de 83 y 70 años para varones y mujeres, respectivamente.

El 61% eran varones, el 56% de capital y 44% de interior, 45% no estaban vacunados

Curva de Letalidad COVID-19. Provincia de Córdoba.

N= 7.042.

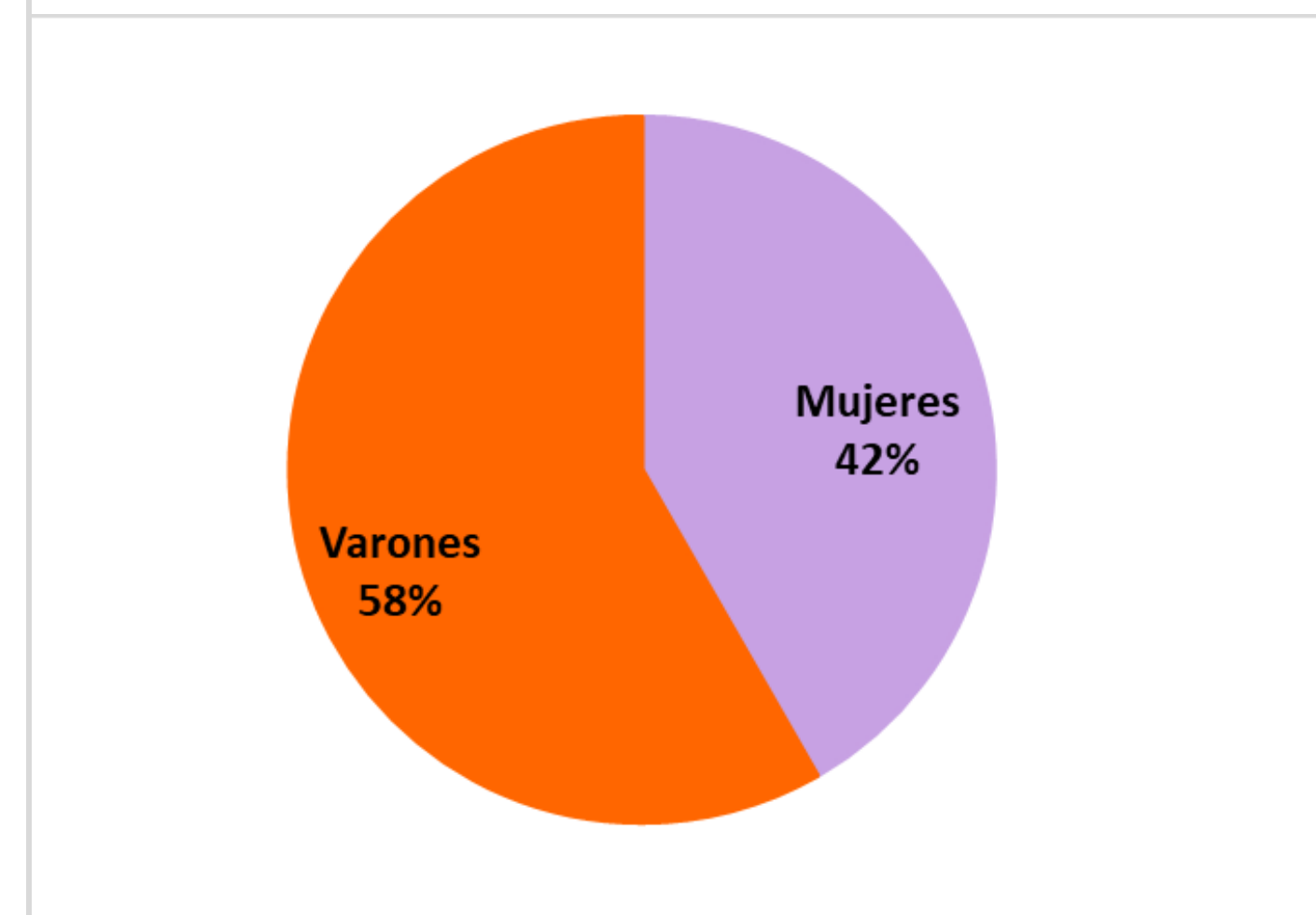
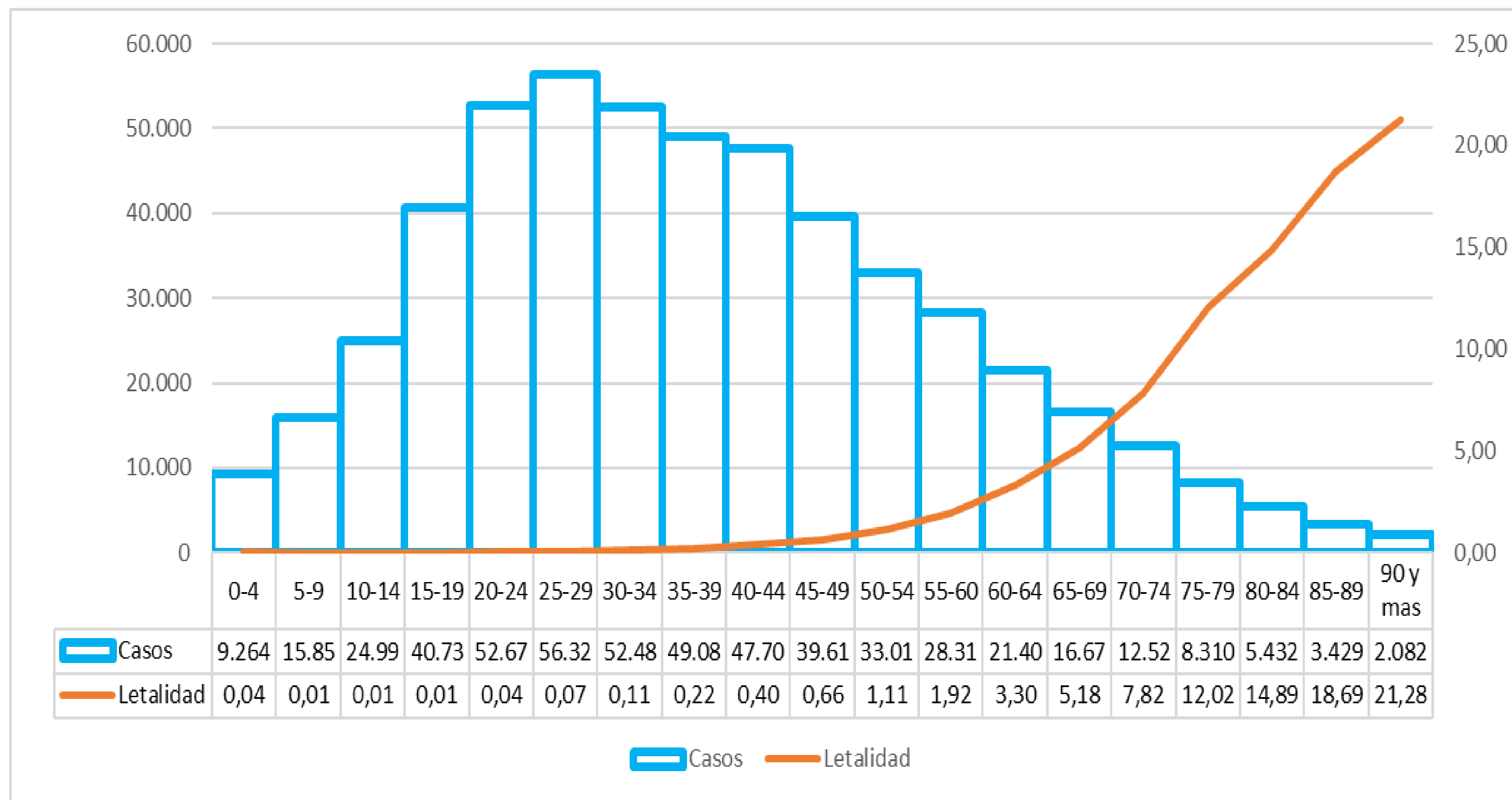

1,35% Tasa de letalidad

Tasa de letalidad más alta en el rango de 90 o más años con 21,3%

En las últimas semanas la tasa de letalidad general se mantiene estable

Lugar de contagio auto reportado en contactos no convivientes que se contagiaron en ámbito no laboral casos COVID-19. Ciudad de Córdoba

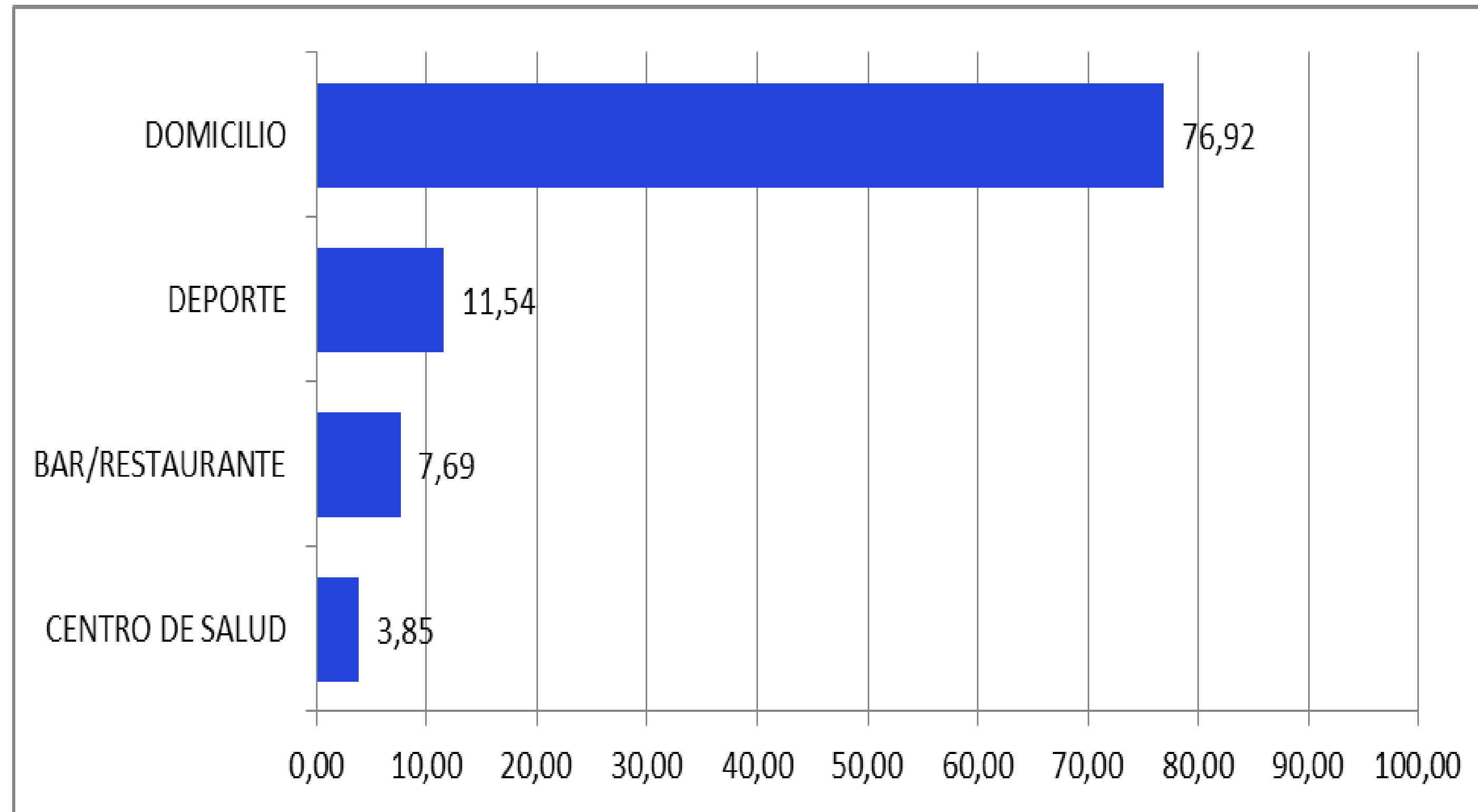

El 77% de los contactos no convivientes reportaron haberse contagiado en entorno domiciliario y un 12% en deporte.

La mediana de edad es 30,5 años Rango IC 26-41

El 65% de los contactos tienen entre 20 y 39 años.

Casos confirmados COVID-19 (variante Delta).

Provincia de Córdoba. N= 456. SE 29 – SE 45 corte 8/11

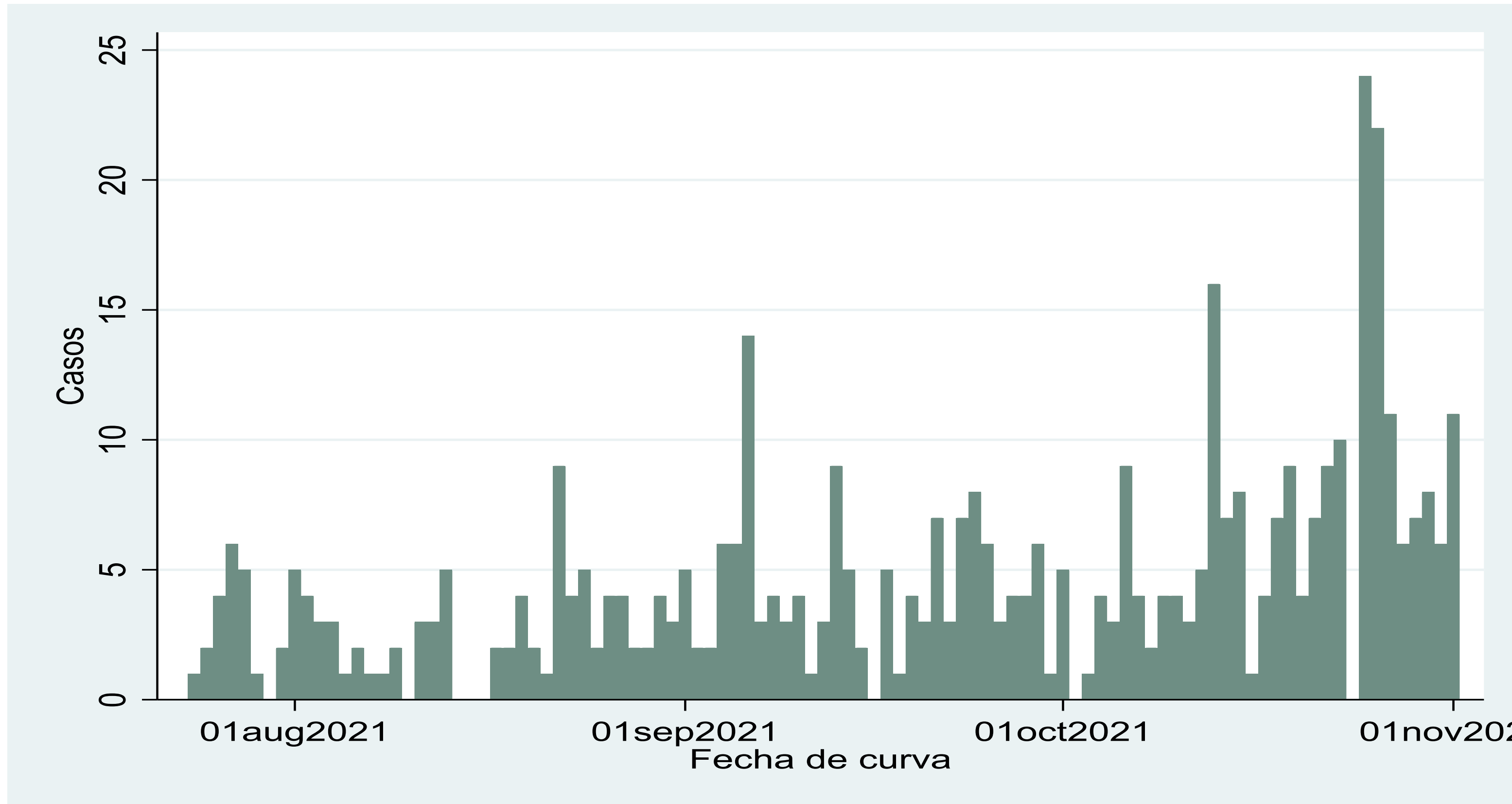

Días totales	108
Casos últimos 7 días	11
Capital	9
Interior	2

Al **8/11/2021** se registran 71 casos activos, 54,93% de Interior y 45,07% de Capital.

El primer caso con variante Delta se identificó el 24 de julio. Es importante remarcar que durante la SE44 se identificó y notificó por laboratorio un número de casos semejante a la SE43 (N=74). No obstante, muchos de esos casos tienen una fecha de inicio de síntomas que corresponde a semanas anteriores. Acorde a la fecha de inicio de síntomas, en las últimas tres semanas se registran en la SE 42, 43 y 44, 50, 78 y 17 casos respectivamente, observándose un pico en la SE 43 y una drástica disminución de casos en la SE 44, que puede explicarse por la demora en la notificación o en la consulta. Asimismo, a diferencia de las semanas anteriores, en la última se registran más casos en Capital que en Interior.

Curva de casos, fallecidos y porcentaje de población vacunada contra COVID-19. Provincia de Córdoba

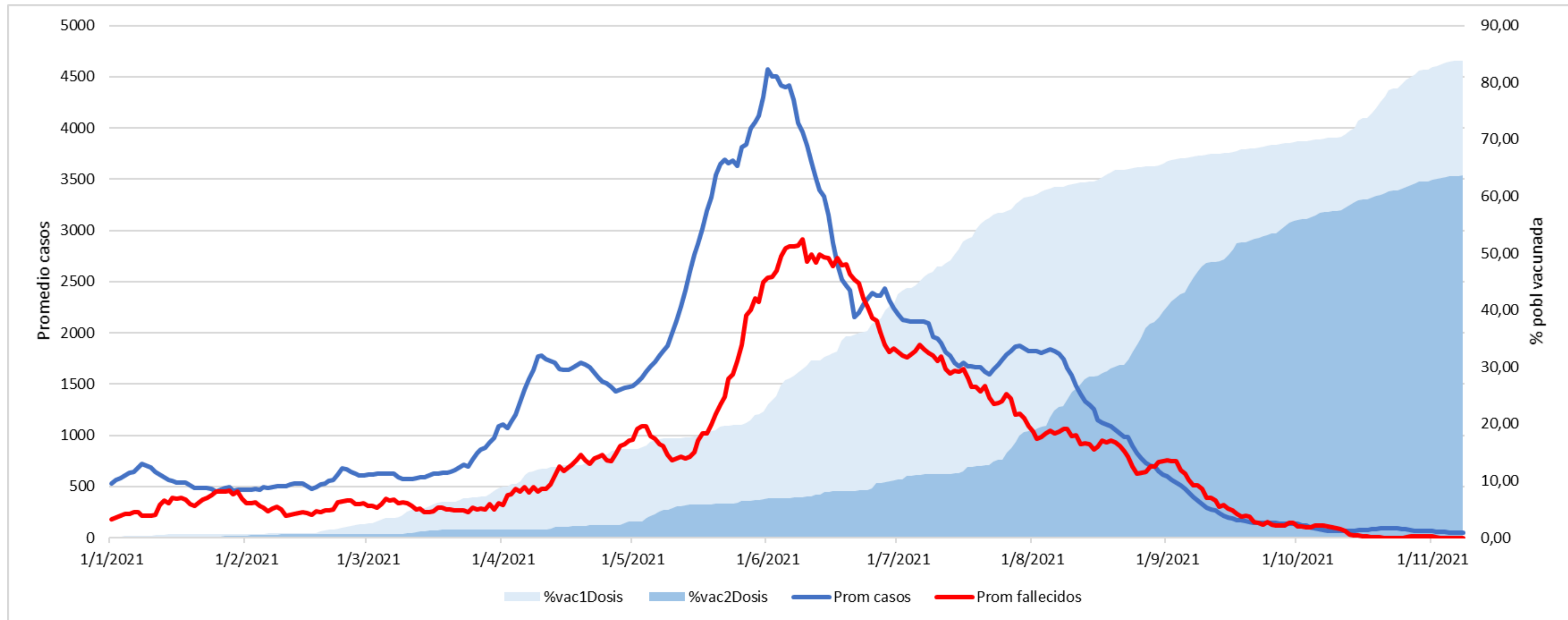

Se observa una disminución en la curva de casos a partir de una cobertura de vacunación aproximada del 30% de la población con 1 Dosis y del 7% con 2 Dosis.

Se observa una disminución en la curva de fallecidos a partir de una cobertura de vacunación de aproximadamente 45% de la población con 1 Dosis y 11% con 2 Dosis.

Cobertura vacunación contra COVID-19 según edad y sexo. Provincia de Córdoba

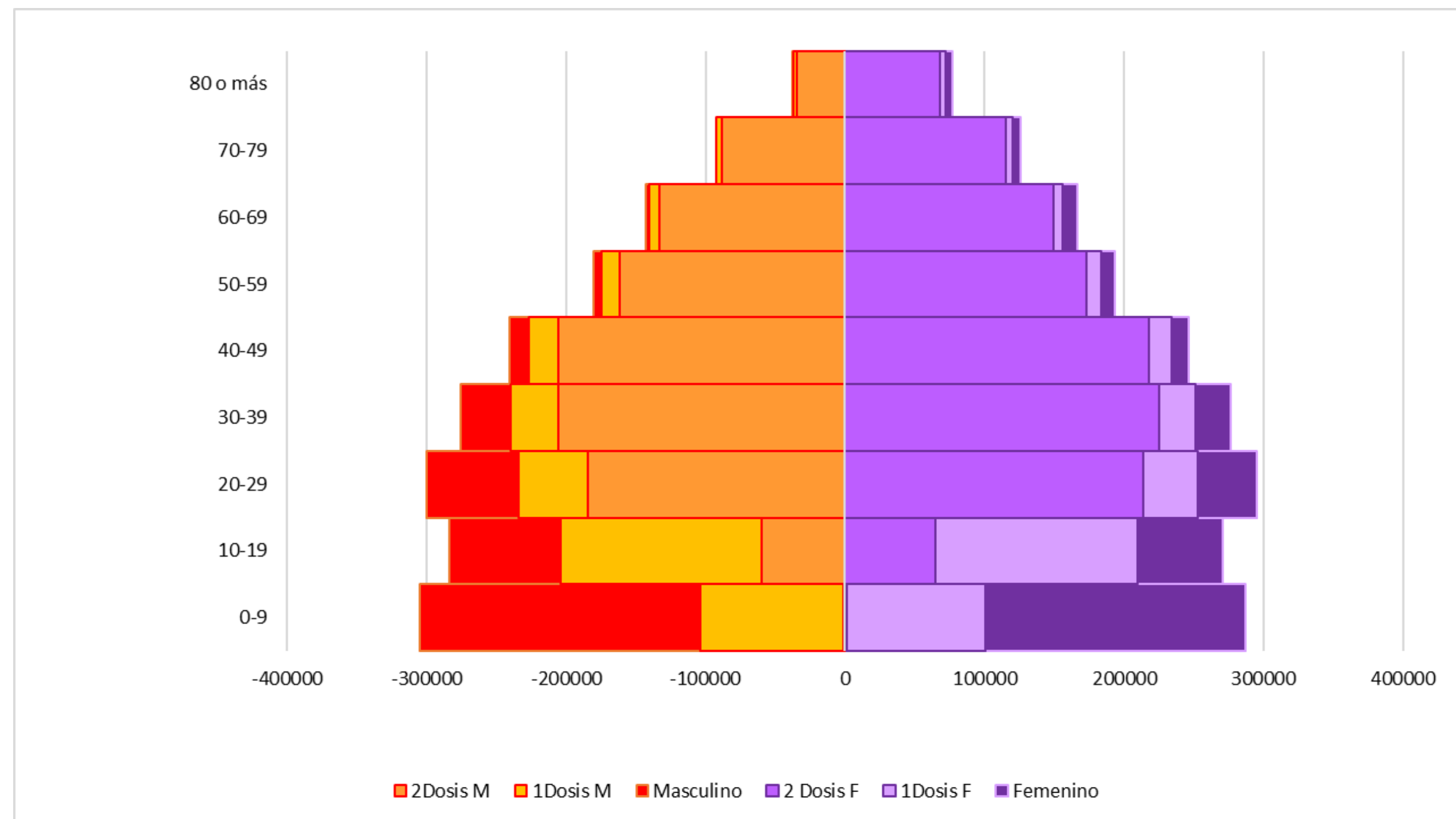

El 83,8% de la población objetivo recibió 1 dosis de vacuna.

El grupo etario con mayor proporción de población vacunada con 1 dosis corresponde al grupo de 70 a 79 años (100%).

El 63,6% de la población objetivo recibió 2 dosis de vacuna.

El grupo etario con mayor proporción de población vacunada con 2 dosis corresponde al grupo de 70 a 79 (93,65%).

Población		1 Dosis	2 Dosis	% 1 Dosis	% 2 Dosis
3 a 11 años	523418	273.699	3.222	52,3	0,6
12 a 17 años	329996	249.957	51.546	75,7	15,6
18 o más	2765249	2.510.303	2.248.187	90,8	81,3
12 o más	3095245	2.760.260	2.299.733	89,2	74,3
3 o más	3618662	3.033.959	2.302.955	83,8	63,6

Casos COVID-19 en población vacunada. Provincia de Córdoba

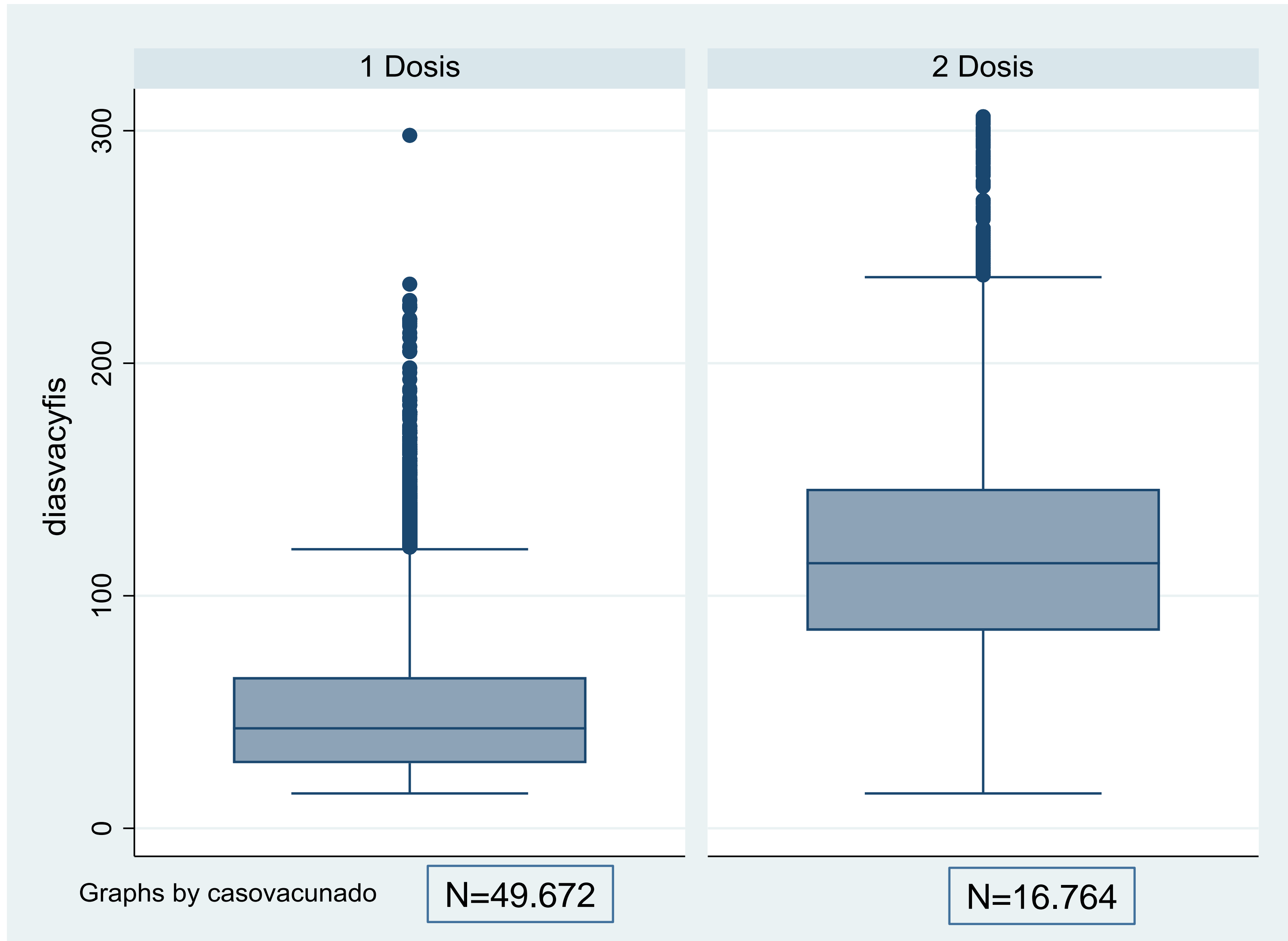

Del total de personas vacunadas (3.033.959), 66.436 (2.2%) contrajeron COVID-19 después de 2 semanas de haberse vacunado, distribuido en: 49.672 con 1 Dosis y 16.764 con 2 Dosis.

En quienes tenían 1 dosis de vacuna, la mediana de días entre la fecha de primera dosis de vacunación y la FIS fue de 43 días
En quienes tenían vacunación completa, la mediana entre la 1 dosis y la FIS fue de 114 días y entre la 2 dosis y la FIS fue de 64,5 días.

Fallecidos COVID-19 en población vacunada. Provincia de Córdoba

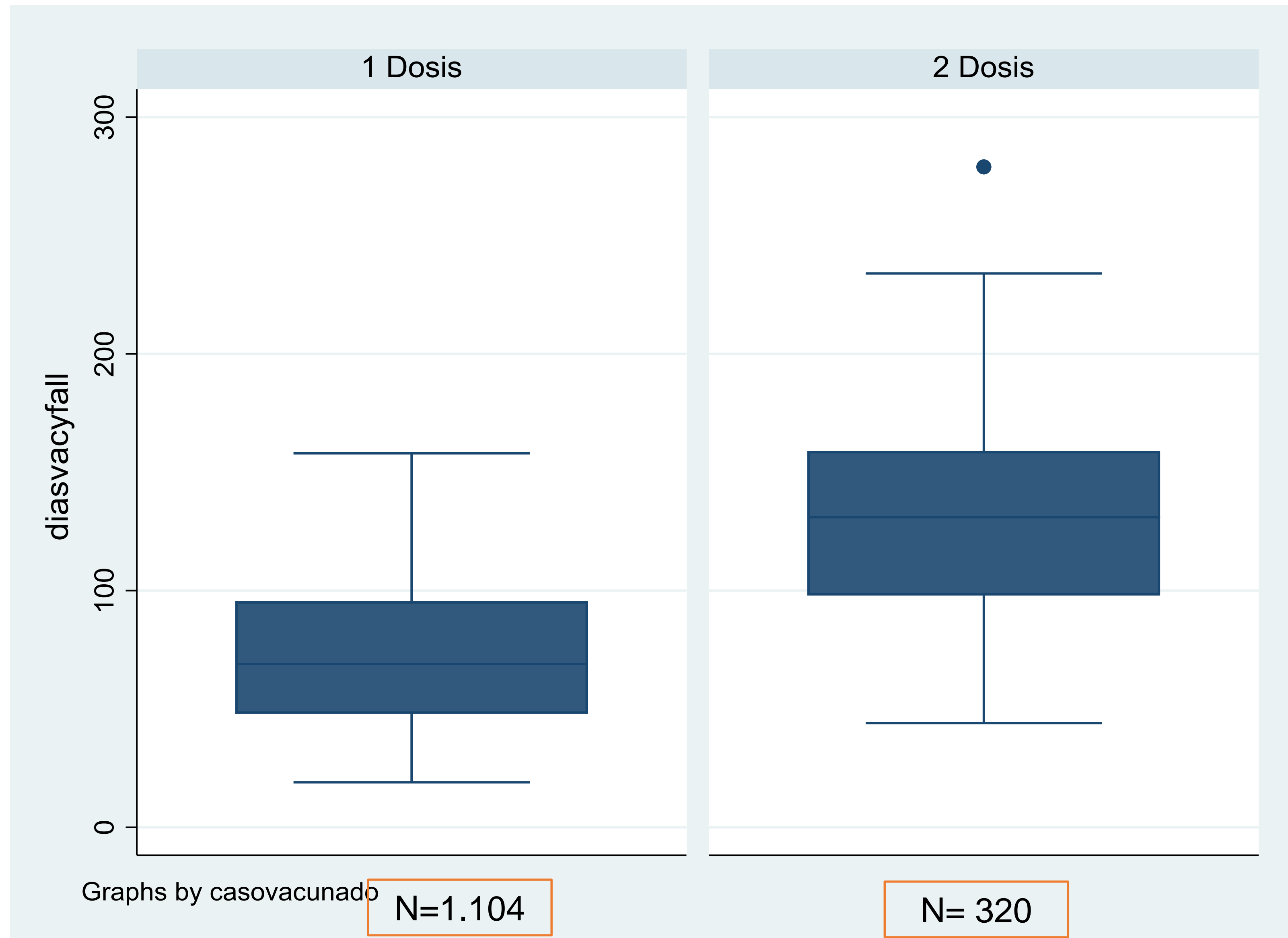

Del total de personas vacunadas (3.033.959), 1.431 (0.05%) contrajeron COVID-19 después de 2 semanas de haberse vacunado y fallecieron, distribuido en: 1.110 con 1 Dosis y 321 con 2 Dosis.

En quienes tenían 1 dosis de vacuna, la mediana de días entre la fecha de primera dosis de vacunación y la fecha de muerte fue de 69 días

En quienes tenían vacunación completa, la mediana entre la 1 dosis y la fecha de muerte fue de 131 días y entre la 2 dosis y la fecha de muerte 80 días.

El 97,8% de los fallecidos tenían comorbilidades
Mediana edad 75 años

Automanejo del riesgo de contagio

FACTORES DE RIEGO

- ✓ *Tiempo de contacto*
- ✓ *Uso de barbijo*
- ✓ *Cantidad de personas*
- ✓ *Tipo de ventilación*

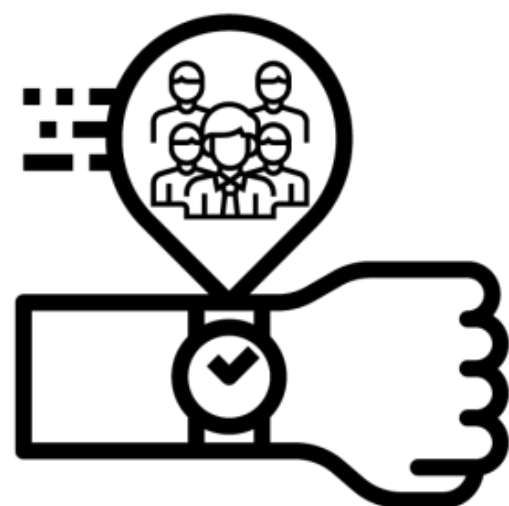

*Tiempo de contacto
con otras personas*



*Uso correcto
de barbijo*



*Limitada cantidad
de personas*



*Adecuada
ventilación*



*Uso incorrecto
de barbijo*



*Mucha cantidad
de personas*



*Inadecuada
ventilación*



**CENTRO DE
OPERACIONES DE
EMERGENCIAS**

Ministerio de
SALUD



CÓRDOBA
ENTRE TODOS